

VOLPAGO DEL MONTELLO IN_FORMA

GIORNALE SEMESTRALE DEL COMUNE DI VOLPAGO DEL MONTELLO



dicembre 2018



Pag. 3
Editoriale del Sindaco

Pag. 5
Ragioneria

Pag. 7
Lavori pubblici

Pag. 11
Urbanistica

Pag. 13
Polizia locale

Pag. 14
Protezione civile

Pag. 15
Servizi sociali

Pag. 16
Inaugurazione scuola
di Venegazzù

Pag. 18
Servizi sociali

Pag. 22
Sport

Pag. 23
Gemellaggio
e promozione
del territorio

Pag. 24
Turismo e promozione
del territorio

Pag. 25
Cultura

Pag. 29
Minoranze



dolcefreddo
MORALBERTI



Dolcefreddo Moralberti
Via San Marco, 17
Candelù di
Maserada sul Piave (TV)

Tel. +39 0422 686679
info@moralberti.com
www.moralberti.com



**ONORANZE FUNEBRI
B&B Srl**

www.onoranzefunebribeb.it
ofbiebi@gmail.com

MONTEBELLUNA

Via Montegrappa, 47 - Fronte Ospedale
Tel. 0423.602499

VOLPAGO DEL MONTELLO

Via Venozzi, 1b - Fronte Chiesa

REPERIBILE 24H - 333.4559770



IMPRESA ONORANZE FUNEBRI
"Bianchin" Marin Silvana

**ONORANZE FUNEBRI
BIANCHIN**

MONTEBELLUNA

Via Silvio Pellico, 42
Tel. 0423.23260

ONORANZE FUNEBRI

Marin Silvana

CORNUDA

Via Zillo, 1/A

REPERIBILE 24H - 333.4559770



In copertina:
“Inverno a Volpago” (1953)
 olio su faesite
 di Ottorino Stefani
 Per gentile concessione
 della signora
 Simeoni Maria Teresa

Cari Cittadini e Cittadine,

a voi tutti un cordiale saluto ed un augurio di un sereno Natale da parte mia e dalla Amministrazione Comunale.

Come di consueto a fine anno mi sento in dovere di fare un bilancio dei risultati raggiunti nel corso del 2018.

A poco più di due anni dall'insediamento di questa Amministrazione Comunale, sono molteplici le iniziative che sono state intraprese e posso dire che non vi è alcun settore della vita amministrativa in cui non siamo intervenuti in modo incisivo.

Di questo ringrazio tutta la mia squadra, gli Assessori e i Consiglieri Comunali che hanno condiviso, supportato e fattivamente collaborato per la buona riuscita delle varie iniziative. Ci siamo attivati per migliorare la macchina amministrativa motivando i dipendenti comunali e valorizzandoli per le loro capacità, c'è ancora molto da fare, ma i risultati ottenuti testimoniano la bontà delle scelte intraprese.

Il Comune di Volpago è un Comune complesso che presenta problematiche difficilmente rilevabili anche in comuni con numero di abitanti ben superiore al nostro: Cave, Superstrada Pedemontano Veneta, Centrale Terna, Ex-Polveriera, Oleodotti Militari, sono elementi che già presi singolarmente rappresentano per un comune un tema di rilevante importanza, da noi si concentrano e si aggiungono alle problematiche relative ad un territorio molto vasto, parte in pianura e parte in collina con oltre 140 km di strade, con le sue peculiarità e con le esigenze di una comunità di 10500 abitanti.

Ex-Polveriera quest'anno a Marzo, dopo un lungo lavoro con Demanio dello Stato e Ministero della Difesa abbia-

mo ottenuto il trasferimento in proprietà al Comune di Volpago dell'area, quasi 100 ettari. In fase di firma il Ministero dell'Interno ha posto un vincolo sulla caserma riservandola per “Usi Governativi” e quindi mantenendone la proprietà. Proprio mentre scrivo, a coronamento di un lavoro iniziato subito dopo l'acquisizione dell'area, il Prefetto mi ha informato che è venuto meno l'interesse per la caserma e quindi verrà trasferita anch'essa al Comune di Volpago. Un particolare ringraziamento per questo va al Ministro degli Interni a cui mi ero rivolto, ed al Ministro Erika Stefani che ha fatto propria la nostra iniziativa. Questo ci permette di affrontare la progettazione sulla ex-Polveriera senza più avere vincoli di sorta; sul tema abbiamo affidato un incarico al Prof. Bacchichet per redigere uno studio sulle potenzialità dell'area, lavoro già iniziato con un incontro conoscitivo con la popolazione a Santa Maria della Vittoria, a cui ne seguiranno altri due fra gennaio e febbraio. A seguire vi saranno ulteriori 4 incontri (a Venegazzù, Volpago, Selva e Santa Maria della Vittoria) per raccogliere idee ed arrivare poi a definire delle proposte progettuali.

Sul tema **Centrale TERNA**, ci siamo fatti promotori, con tutti i Comuni (ben 18) interessati a vario titolo dal progetto TERNA, di una iniziativa volta a contrastare questo progetto devastante per il nostro territorio. Dopo aver approvato una Delibera di Consiglio Comunale in cui abbiamo detto un secco NO! a questa ipotesi, ed averla sottoposta agli altri Comuni che la hanno fatta propria nei vari Consigli Comunali, l'abbiamo trasmessa con la firma di 18 Sindaci ai Ministeri competenti e alla Regione Veneto .

Superstrada Pedemontano-Veneta, stiamo lavorando per

degli obiettivi che riteniamo indispensabili, la realizzazione della rotatoria all'incrocio fra Via Lavajo e Via Schiavonesca Nuova e la mitigazione dell'impatto della Pedemontana, con particolare attenzione al tratto in prossimità di Via Fornace Vecchia.

Urbanistica, abbiamo approvato il Piano degli Interventi. A distanza di 15 anni, dall'ultima variante al PRG, è stato approvato il PI, lo strumento pianificatorio che ha sostituito il PRG e che snellisce molte procedure, d'ora in avanti eventuali varianti non dovranno più passare in Provincia o Regione, saranno di sola competenza del Consiglio Comunale. Nel PI approvato abbiamo favorito il recupero degli edifici esistenti in stato di degrado, limitando così lo sviluppo di nuove aree. Stiamo predisponendo un regolamento edilizio unico, per tutti i Comuni del Montello a cui si sono aggiunti Trevignano e Caerano. Con i Comuni del Montello, abbiamo iniziato il percorso che ci porterà alla redazione di una Variante al Piano d'Area del Montello, permettendoci di uniformare la normativa per i 5 Comuni Montelliani, ed intervenire sui numerosi errori cartografici presenti, previa una serie di incontri con la popolazione.

Lavori Pubblici, non mi dilungo ad elencare le numerose opere in progettazione, in corso o già concluse, vorrei invece porre l'accento su fatto che tutte le scelte fatte vanno in unica direzione: Il Centro Civico per le Associazioni a Venegazzù (ex. Casa del Parroco), Cà Bressa (Nonantolani) biblioteca e sala museale con il barco adiacente adibito ad Aula Magna-Sala Teatrale da 250 posti, l'area di fronte alla chiesetta di San Carlo da acquisire e attrezzare, la sala per la Pro Loco all'ex asilo Gobbatto, il campo di calcio a Selva campagna in acquisi-

zione da attrezzare, la Piazza di Selva (grande tema da realizzare nel 2019) dove ricavare adeguati spazi pubblici; sono tutte iniziative che hanno un unico filo conduttore mantenere vivo e forte il senso di Comunità.

Tema che viene sviluppato in tutti i settori, va in tal senso la creazione del tavolo di coordinamento Comunità-Scuola-Famiglia, uno strumento consultivo per l'Amministrazione, che riteniamo indispensabile per mantenere vivo e costante il collegamento con tutte le realtà scolastiche presenti, dall'asilo nido fino alla secondaria e le famiglie, per coglierne le esigenze, le proposte e garantire una maggiore incisività dell'azione amministrativa.

Bilancio - Tributi, ci siamo impegnati per non aumentare la tassazione sui cittadini, anche per l'anno prossimo le aliquote IMU, TASI e IRPEF, rimarranno invariate, nessun aumento. In provincia di Treviso siamo uno dei comuni con le aliquote più basse. Vi è ben nota, la situazione riguardante i trasferimenti da parte dello Stato, si sono ridotti ormai a 200/300 mila euro annui, appena sufficienti per la manutenzione stradale, nonostante questo sono numerose le opere pubbliche completate, in corso di esecuzione e di progettazione, e questo grazie al grande lavoro che ci ha permesso di cogliere tutte le opportunità che potevano giungere da bandi europei, statali e regionali, che ci hanno permesso da inizio mandato di ottenere contributi per oltre 4.000.000 di euro. Ringrazio sentitamente gli sponsor che hanno permesso di pubblicare gratuitamente il presente giornalino informativo, confermando la loro sensibilità ed attenzione alla nostra Comunità.

Il Sindaco
Ing. Paolo Guizzo

IL DUP: LO
SCENARIO
STRATEGICO
E OPERATIVO
DEL COMUNE

Nel 2011 con il D.LGS n. 118 si è operata la riforma finanziaria che ha radicalmente modificato il concetto di Bilancio del Comune ed ha introdotto molteplici strumenti di programmazione economica. Tra i principali strumenti di cui di deve dotare il Comune vi è il Documento Unico di Programmazione (DUP) che è una vera e propria guida strategica e operativa su cui si deve basare l'Ente Locale per garantire il principio di coerenza con gli altri documenti di programmazione.

Il processo di pianificazione, programmazione e controllo parte con le linee programmatiche di mandato dell'Amministrazione eletta che ha la durata dell'intero mandato. Queste "linee Guida" trovano esplicitazione nella sezione strategica del DUP che ha un orizzonte temporale di 5 anni. La sezione operativa del DUP ha invece validità di 3 anni e descrive di fatto come si intende trasformare il contenuto della valutazione strategica in spese vere e proprie o in entrate vere e proprie. Permette ai cittadini di controllare in che modo il Comune ha raggiunto gli obiettivi. Sempre nel DUP viene evidenziata un'altra delle novità introdotte dal D.Lgs 118/2011 e cioè la riclassificazione di

tutte le voci di uscita e di entrata del Bilancio. Si tratta di un'articolazione in 5 livelli dei quali ci limitiamo ad evidenziare il primo, che ha lo scopo di far comprendere la destinazione di ogni singola spesa. Rappresentano le funzioni principali e gli obiettivi strategici dell'ente. Si tratta delle "Missioni" che identificano le diverse aree di competenza.

Ad inizio 2018 il bilancio di previsione 2018-2020 prevedeva un pareggio di bilancio in entrata ad € 7.010.673,00 ed un corrispondente totale uscite di € 7.010.673,00. Nel corso dei primi 11 mesi del 2018, a seguito dell'applicazione dei principi contabili quali coerenza, unicità e flessibilità il valore aggiornato del nostro Bilancio di Previsione in entrata e uscita è giunto a € 11.553.675,00. Missioni rappresentative delle politiche strategiche dell'ente e delle attività trasversali a supporto.



COOPERATIVA AGRICOLA VOLPAGO

Se cerchi gusto e genuinità, vieni da noi

Premia la qualità

Via Schiavonesca nuova,75/a 31040 Volpago del Montello (Tv) Tel. 0423-620529 www.coopvolpago.it - info@coopvolpago.it

MISSIONI

Missione 1 Servizi istituzionali, generali e di gestione € 3.217.942

Comprensivi di: indennità amministratori, retribuzioni dipendenti, spese uffici comunali quali utenze e riscaldamento, manutenzione, gestione hardware, provveditorato

Missione 3 Ordine pubblico e sicurezza € 213.404

Comprensivi di: retribuzione dipendenti Polizia Locale, acquisto automezzi per Polizia Locale, manutenzione automezzi in dotazione alla Polizia,

Missione 4 Istruzione e diritto allo studio € 2.785.501

Comprensivi di: contributi alle scuole, manutenzione edifici scolastici, riscaldamento, assistenza scolastica, trasporto scolastico, mensa scolastica

Missione 5 Tutela e valorizzazione dei beni e delle attività culturali € 192.035

Comprensivi di: spese per gestione biblioteca e attività culturali

Missione 6 Politiche giovanili, sport e tempo libero 181.918

Comprensivi di: contributi alle associazioni, spese manutenzione impianti sportivi, giovani

Missione 7 Turismo € 219.500

Comprensivi di: contributi feste e manifestazioni, sviluppo e promozione del turismo

Missione 8 Assetto del territorio ed edilizia abitativa € 375.383

Comprensivi di: spese gestio-

ne ufficio urbanistica, incarichi professionali esterni

Missione 9 Sviluppo sostenibile e tutela del territorio e dell'ambiente € 60.546

Comprensivi di: difesa del suolo, recupero ambientale, iniziative salvaguardia dell'ambiente, smaltimento rifiuti, gestione parchi

Missione 10 Trasporti e diritto alla mobilità € 1.634.598

Comprensivi di: manutenzione strade comunali, ripristino segnaletica stradale, illuminazione pubblica, semafori, messa in sicurezza

Missione 11 Soccorso civile € 6.500

Comprensivi di: contributi e interventi straordinari della Protezione Civile

Missione 12 Diritti sociali, politiche sociali e famiglia € 893.698

Comprensivi di: contributi all'Unità Socio-Sanitaria, servizio di assistenza domiciliare, assistenza alle famiglie in disagio, manutenzione attrezzature in dotazione ai Servizi Sociali, abbattimento barriere architettoniche, mensa anziani, asili nido

Missione 14 Sviluppo economico e competitività € 7.800

Comprensivo di: iniziative e contributi per lo sviluppo, Artigianato, commercio, contributi associazioni

Monica Pedron

Assessore al bilancio, tributi e attività produttive

LIÒ
FACTORY STORE

VENDITA DIRETTA OCCHIALI DA VISTA E SOLE

www.ottica-lio.com

STORE VENEGAZZÒ - TV
Via Cal Trevigiana, 1/D
Tel. 0423.979162
venegazzu@ottica-lio.com

STORE PEDEROBBA - TV
Via Cal Lusent, 9/A
Tel. 0423.64275
pederobba@ottica-lio.com

STORE FELTRE - BL
Centro Commerciale Le Torri
Tel. 0439.787822
feltre@ottica-lio.com

NEW STORE VALDOBBIADENE - TV
Viale Mazzini, 4
Tel. 0423.826320
valdobbiadene@ottica-lio.com

Il 2018 è stato un anno ricco di novità positive per quanto riguarda le opere pubbliche del nostro Comune, l'impegno profuso per partecipare ai Bandi Regionali, Statali ed Europei, ha fatto sì che con le risorse arrivate, è stato possibile realizzare e far partire quelle opere pubbliche, che non sarebbe stato possibile avviare con le esigue risorse Comunali. Non è stato facile, in quan-

to i bandi arrivano con scadenza prossima e si ha poco tempo per parteciparvi. A settembre, è stato possibile inaugurare e far partire l'anno scolastico presso la Scuola Elementare di Venegazzù intitolata a Ludovica Visentin, un ringraziamento alla Cittadinanza di Venegazzù ed ai genitori degli alunni che hanno da subito appoggiato e supportato l'idea di riaprire la Scuola.



Altro intervento che abbiamo realizzato è stata la sostituzione di tutti i corpi illuminanti di via Schiavonesca Nuova, Via Jacopo Gasparini e il tratto di Via Luigi Pastro fino al Cimitero di Selva, aggiornandoli con nuovi corpi illuminanti a led che consentiranno un notevole risparmio in termini di consumi e manutenzione.

Abbiamo inoltre inserito diversi dissuasori di velocità e colonnine autovelox nei punti più pericolosi della viabilità del nostro Comune; questo è solo l'inizio di un percorso per rendere le nostre strade più sicure, avendo ancora parecchie richieste pervenute da parte di Cittadini, che contiamo di poter realizzare prima possibile.





Si sta completando, il marciapiede di Via Luigi Pastro a Selva, che parte da via Schiavonesca Vecchia ed arriva fino al Cimitero di Selva ed il collegamento stradale dal parcheggio dietro il Municipio con il Cimitero di Volpago; inoltre verrà fatto una

ciclabile di collegamento tra il Cimitero con via Isonzo e via Europa e questo permetterà di collegare il Cimitero di Volpago con via S. Carlo e permettendo di usufruire maggiormente del nuovo parco giochi dietro il municipio.



CAUDURO

CQOP SOA
COSTRUTTORI QUALIFICATI OPERE PUBBLICHE

COSTRUZIONI S.R.L.

Via Cauduri, 1/A - Volpago del Montello loc. Selva (TV) - Tel. / Fax 0423.621463 - Cell. 335.1206811
info@caudurocostruzioni.it - www.caudurocostruzioni.it



Stanno continuando i lavori di ristrutturazione di Ca' Bressa (Nonantolani) e a breve partiranno anche i lavori di ristrutturazione delle

vecchie stalle, che porteranno alla realizzazione di un'Aula Magna-Teatro per le Scuole e per le attività culturali.



Anche i semafori stradali sono stati aggiornati intervenendo sulle centraline e sostituite le lampade, aggiornandole con quelle a led; inoltre verrà fatto un attraversamento pedonale con semaforo su via Jacopo Gasparini a Venegazzù vicino la Chiesa.

Sempre a Venegazzù partiranno i lavori per la ristrutturazione della Ex Canonica che sarà destinata ad uso per le Associazioni.

Altra ristrutturazione che sta partendo è quella che riguarda l'ex Asilo Gobbato di Volpago, dove verrà fatta una Sala Polifunzionale per la Pro Loco.

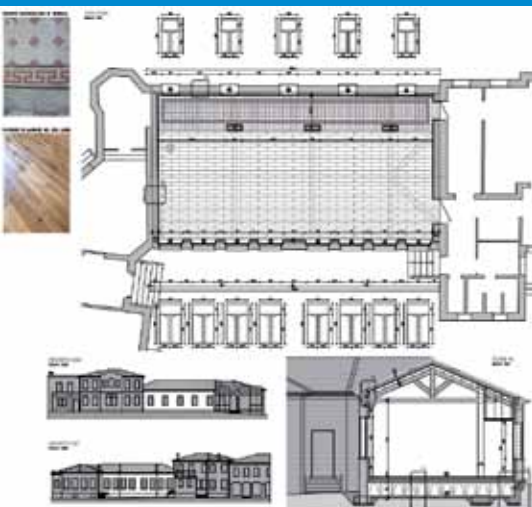

Abbiamo asfaltato vicolo Cantarane, riasfaltato la presa 16 ed una parte della 12, la parte mancante verrà fatta la prossima primavera.

Un'opera che non era prevista, ma che dovrà essere fatta, è la messa in sicurezza dell'Oleodotto Militare che passa sotto l'ingresso delle Scuole Primarie di Volpago.

Altro bando che è andato a buon fine è quello che ci permetterà di intervenire anche nella Scuola Media per quanto riguarda l'efficientamento energetico.

Un altro intervento che partirà a breve sarà il marciapiede che verrà realizzato in Via Venozzi nel tratto che interessa la Chiesa di Volpago, verrà inoltre fatto un rialzamento pedonale di fronte l'ingresso della Chiesa.

Sempre in tema di sicurezza stradale, verrà realizzato un primo tratto di pista ciclabile tra il cimitero di Venegazzù e vicolo Gasparini.

Interverremo anche in via Fra' Giocondo per cambiare la staccionata sul canale Brentella, che non verrà fatta in legno, ma in acciaio

“corten”, anche quest'opera sarà realizzabile, grazie ad un Bando Regionale.



Sono iniziati anche i lavori di pulizia iniziale della FONDA, qui verrà fatta una pista ciclabile che partirà da Montebelluna ed arriverà fino a Nervesa.

A breve interverremo anche nell'area davanti alla Chiesa di Selva, ove si partirà con una Sala Polifunzionale da destinare alle Associazioni, continuando con un intervento che porti quell'area a diventare la Piazza di Selva. Non ci fermeremo qui, abbiamo altre idee ed opere che sono in programmazione, questo per migliorare e rendere sempre più bello e vivibile il nostro Comune.

Renato Povelato
Vice Sindaco
Assessore Lavori Pubblici



CARROZZERIA
Selva
di Miotto & De Bacco

- › Soccorso Stradale
- › sostituzione Parabrezza
- › Danni Grandine
- › Lavaggi e Sanificazioni Interni
- › Auto Sostitutive e Noleggio

Nel corso del 2018 sono state redatte delle varianti all'attuale Piano Regolatore Generale, che dopo l'approvazione definitiva del Piano di Assetto del Territorio (PAT) nel 2016 ne è stata data attuazione attraverso il Piano degli Interventi (PI).

Dopo la fase di partecipazione da parte dei cittadini e degli stakeholder, con la presentazione di istanze, nel corso del 2018 è stata approvata la variante n. 3 al PI, che ha recepito alcune richieste ed aggiornato la cartografia del piano e le norme tecniche operative.

Sono state inserite le varianti ad alcune aree per potere realizzare le seguenti opere pubbliche:

- Area parcheggio attrezzato nei pressi dell'area San Carlo a Volpago del Montello;
- Area sportiva a Selva Campagna lungo via Lavaio;

- Area ad interesse comune del fabbricato e pertinenza dell'ex canonica di Venegazzù in via Montello;
- Indicazione di piste ciclabili per il collegamento tra il centro di Selva del Montello e il confine di Giavera del Montello, tra il cimitero di Selva del Montello e il confine con il Comune di Povegliano lungo via Luigi Pastro e lungo l'asse della strada provinciale che da Povegliano arriva alla via Schiavonesca Nuova.

Precedentemente alla Variante n.3 al PI era stata approvata la Variante n.2 al PI necessaria per poter realizzare la strada di collegamento tra il parcheggio retrostante il Municipio ed il Cimitero di Volpago, oltre a realizzare anche una pista ciclabile che collegherà via Isonzo con il parcheggio del Cimitero di Volpago.

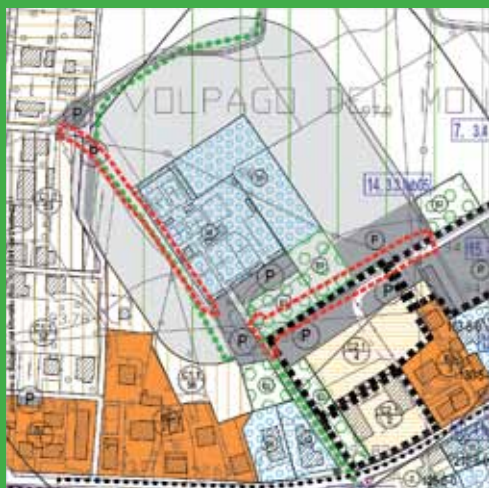

**DIMENSIONE
STAMPI**

COSTRUZIONE
PROGETTAZIONE STAMPI
CON SISTEMA
CAD - CAM

Nel mese di settembre è stata approvata la Variante n.4 al PI per poter allargare via Venozzi nei pressi della Chiesa di Volpago.

Con l'approvazione della variante n.3 del PI è stato approvato il Regolamento Comunale per la Gestione dei Crediti Edilizi.

Nel corso del 2019 si prevede di verificare il Piano particolareggiato di Selva, in particolare per l'area antistante la Chiesa di proprietà comunale e per poter risolvere la questione dell'area "Borsoi".

Attualmente è in corso uno studio approfondito per la verifica e revisione della Carta delle Fragilità del PAT, ai fini di poter avere una carta coerente e corretta rispetto alla reale presenza di doline e/o ambiti soggetti a fenomeni carsici.

Con il nuovo anno verrà rivisto anche il Piano d'Area del Montello, è infatti in corso di affidamento l'incarico professionale per una variante generale al piano da parte di tutti i cinque comuni del Montello con l'aggiunta del Comune di Caerano di San Marco.

Entro la prima metà del 2019 è poi necessario dotarsi del nuovo Regolamento Edili-

zio Tipo, si sta lavorando in condivisione con gli altri sei Comuni della Federazione del Montebellunese; a questo va aggiunto anche l'adeguamento del Piano Regolatore alla Legge Regionale n. 14/2017 "Disposizioni per il contenimento del consumo del suolo".

Rispetto all'area dell'ex polveriera finalmente da marzo 2018 è in piena disponibilità del Comune di Volpago del Montello, e già dallo scorso mese è stata avviata una fase di partecipazione con un incontro tenutosi a Santa Maria della Vittoria, seguiranno altri incontri e successivamente ci sarà una fase di proposta progettuale per l'uso dell'area ed il suo mantenimento.

Da ultimo segnalo che la Regione del Veneto ha avviato la revisione dell'Area SIC "Sito di interesse Comunitario) del Montello ed in particolare degli habitat naturali e nel corso del 2019, nel periodo aprile-giugno e poi settembre-ottobre, verranno eseguite delle verifiche in loco per avere la consistenza delle aree. Il Comune di Volpago del Montello si farà promotore di riunioni con la popolazione.

Renato Povelato
Vice Sindaco
Assessore Urbanistica
Edilizia Privata



CONTROLLO DEL VICINATO



SICUREZZA STRADALE E VIABILITÀ

Il progetto Controllo del Vicinato è partito agli inizi del 2017 ed ha dato fin da subito dei risultati significativi. Il Comune di Volpago del Montello è stato tra i primi cinque comuni della Provincia di Treviso ad averlo sperimentato ed avviato e di recente, grazie all'esperienza maturata, siamo stati coinvolti dall'amministrazione del Comune di Montebelluna per promuovere e supportare questa iniziativa anche nel loro territorio.

Il Controllo del Vicinato (CDV) è diventato un riferimento nel nostro comune: non solo per la sicurezza (cosa per cui è nato) cioè la segnalazione di persone, auto o movimenti sospetti da condividere con il resto del gruppo, ma è diventato uno strumento utile in quanto, grazie all'uso dello smartphone, si può segnalare tutto ciò che vedendo attorno a noi non fun-

ziona, ad esempio: spazzatura, lampione non funzionante, pali divelti, segnaletica rovinata, strade dissestate, ecc.

In questo modo, segnalando il disservizio, il Comune può intervenire con più efficacia e in tempi molto più rapidi.

Le iscrizioni al CDV sono sempre aperte, gratuite e non comportano nessun impegno da parte degli iscritti.

Entrare a far parte del CDV è semplice: basta scaricare il modulo dal sito del comune alla voce "Controllo del Vicinato", compilarlo e consegnarlo alla nostra Polizia Locale oppure presso l'Ufficio Protocollo in municipio ed ovviamente si deve possedere uno Smartphone con l'applicazione di Whatsapp installata.

Enrico Zanatta
Consigliere con delega
Controllo del Vicinato

Nell'ambito del programma voluto da questa amministrazione volto a migliorare la sicurezza stradale di utenti e pedoni nel territorio e a dissuadere i comportamenti non rispettosi delle regole del codice della strada, con particolare riferimento agli eccessi di velocità, sono stati installati quattro BOX porta Velox e numerosi dossi dissuasori di velocità e di attraversamenti pedonali rialzati sparsi nel territorio, sulla viabilità comunale che presentava criticità. Oltre a

consentire un rilevante effetto deterrente e dissuasivo in generale sugli utenti della strada, consente agli organi di Polizia di effettuare controlli specifici con l'ausilio di dispositivi per il controllo della velocità.

La realizzazione dei dossi ha interessato alcune strade comunali e anche alcuni incroci che risultavano particolarmente pericolosi per l'elevata velocità dei veicoli in transito e per la rilevante sinistrosità.



MIRKO GOMME

SNC

Via Sant'Antonio, 90
Camalò di Povegliano (TV)
Tel./Fax **0422.772136**
info@mirkogomme.it

segui su 

MIRCO **338.1306254**
MATTEO **347.7047421**

- ✓ VENDITA GOMME
- ✓ RUOTE IN LEGA
- ✓ RIPARAZIONE
- ✓ ASSISTENZA
- ✓ AGRICOLTURA
- ✓ CONVERGENZA





Da quest' anno e' operativo il nuovo Gruppo Comunale di Protezione Civile di Volpago del Montello.

Il nuovo Gruppo che si è formato ha parecchie novità rispetto al passato, oltre al Gruppo Comunale di Volontari, si sono aggregati altri tre Gruppi che operano in diverse tipologie di intervento per quanto riguarda la Protezione Civile.

I nuovi Gruppi che si sono aggregati sono il Nucleo di Protezione Civile ANA (Alpini) di Volpago, il Nucleo Volontari Montello (aderente alla Federazione Italiana Ricetrasmisizioni), e l'Unità Cinofila di Protezione Civile di Volpago del Montello con i loro cani addestrati per le emergenze.

La Protezione Civile durante l'anno è stata impegnata in diversi interventi effettuati nel nostro Comune, il più importante è stato quello dovuto al maltempo di fine ottobre che aveva reso im-

praticabili tutte le prese del Montello ed altre strade del nostro Comune per la caduta di molti alberi, un plauso ai volontari che hanno lavorato fino a tarda notte per ripristinare la viabilità.

Si è inoltre spostata la Sede del Nucleo Volontari Montello (Federazione Italiana Ricetrasmisizioni) dalla vecchia Sede della ex. Scuola Elementare di Volpago, alla Sede della Protezione Civile in via Tagliamento, così facendo tutti i Gruppi della Protezione Civile saranno nello stesso edificio.

Per chi vuole entrare a far parte della Protezione Civile può mettersi in contatto con il Presidente Mario Rizzardo al numero 3487065969 o in Municipio chiedendo dell'Assessore alla Protezione Civile Renato Povelato.

Renato Povellato
Vice sindaco e Assessore
alla Protezione Civile



**CENTRO GIOCO
0/3: UNO SPAZIO
PER I PIÙ PICCOLI
E LE LORO
FAMIGLIE**



Il Centro Gioco è un servizio educativo comunale gratuito aperto sin dal 2002, ideato e promosso, dall'Assessorato alle Politiche Sociali e Familiari del Comune di Volpago del Montello.

È un luogo di incontro situato in via del Medico 3 (ex scuole elementari) a Volpago del Montello, è a misura di bambino e aperto il martedì mattina dalle 9.30 alle 12.00 e il giovedì pomeriggio dalle 16.30 alle 19.00, da settembre a giugno, dove gli adulti e i piccoli hanno l'opportunità di giocare, socializzare, imparare, condividere le proprie esperienze con altri coetanei al di fuori del proprio contesto familiare.

È uno spazio in cui i genitori, i nonni, e le famiglie possono sperimentare momenti di confronto/incontro e approfondire tematiche relative all'infanzia e all'educazione con operatori del settore che offrono particolare attenzione all'ascolto, all'accoglienza, alle esigenze e risorse del gruppo e dei singoli.

Al Centro Gioco è possibile partecipare gratuitamente a laboratori, incontri di approfondimento, percorsi educativi, momenti ludico-ricreativi; tutte le attività hanno la finalità di promuovere e sostenere la relazione genitore-figlio, il benessere dei bambini e della famiglia, la socializzazione nelle prime fasi della vita e l'appren-

dimento per grandi e piccini, per imparare e crescere insieme.

Il Centro Gioco 0/3 collabora con enti del territorio e dei comuni limitrofi dediti all'infanzia: la Biblioteca Comunale di Volpago del Montello, il Nido la Mongolfiera e professionisti del settore per creare e condividere una rete sociale di opportunità. Il progetto Centro Gioco 0/3 è attualmente gestito dalla Cooperativa Sociale Kirikù che offre un'esperienza consolidata in ambito educativo.

Sono quasi duecento le famiglie provenienti da diversi comuni iscritte al servizio. Molte le persone che hanno contribuito generosamente alla realizzazione di questo servizio, condividendo la loro professionalità e passione per l'infanzia. In questi anni il Centro Gioco 0/3 ha avuto il privilegio di ospitare educatori, formatori, creativi, artisti, autori e scrittori di libri, lettori, amici a 4 zampe, pagliacci, musicisti e fate e soprattutto tanti bambini.

Per conoscere il programma dettagliato degli appuntamenti del Centro Gioco visita la pagina Facebook: Centro Gioco 0/3 o scrivi a centrogioco@comunevolpago.it.

Altri contatti utili: Ufficio Servizi Sociali 0423 873420 - Centro Gioco: 3402291896 (Tatiana).

Tatiana Vecchiato



Via Piave, 2
VOLPAGO DEL MONTELLO (TV)
Tel. 0423.620278 - service@carrer.biz



seguici su



INAUGURAZIONE SCUOLA DI VENEGAZZÙ

Sabato 15 Settembre 2018 è stata inaugurata la rinnovata Scuola di Venegazzù. Oltre alle autorità civili e militari locali, sono intervenuti l'Onorevole Colmellere, il Consigliere Regionale Barbisan, la docente universitaria di Venezia prof.ssa Michela Possamai, il primario del Cro di Aviano e la famiglia Visentin. La scuola è stata infatti

intitolata all'Alfiere della Repubblica Ludovica Visentin, esempio di dedizione, amore e passione per la scuola. La cerimonia ha visto la partecipazione di numerosissimi cittadini e associazioni locali che, oltre alla qualità dei lavori effettuati, hanno apprezzato anche la mostra predisposta.



VENEGAZZÙ STORIA DI UNA SCUOLA

VENEGAZZÙ 15 SETTEMBRE 2018

In occasione dell'inaugurazione della scuola di Venegazzù, riaperta per l'anno scolastico 2018/19 dopo l'intervento di ristrutturazione e adeguamento sismico voluto dall'Amministrazione Comunale, è stata allestita una mostra storica sulla scuola.

L'edificio scolastico è stato costruito nel 1933 per rispondere alle emergenze scolastiche della frazione. Sono trascorsi 85 anni nei quali la vita scolastica è cambiata molto.

Con la mostra si è voluto ripercorrere sinteticamente le tappe salienti che hanno portato all'apertura della scuola di ieri e che si è ritenuto di porre a conoscenza della cittadinanza per capire e valorizzare la scuola di oggi.

Il materiale utilizzato è stato ricavato dall'archivio comunale di Volpago del Montello, dall'archivio di Stato di Treviso e dai privati cittadini che si sono interessati all'iniziativa e ne hanno sostenuto le finalità.

Grazie a quanto messo a disposizione, è stato possibile allestire una mostra che ha evocato nei visitatori un passato di ricordi e una rappresentazione delle condizioni della scuola molto lontane da quelle attuali.

Un motivo di riflessione per conoscere le nostre origini e per guardare con fiducia alle generazioni future e alla "nuova" scuola, con la consapevolezza che soprattutto dalla scuola si attua il miglioramento sociale cui tutti dovremmo mirare.



UN NUOVO
"PIANETA"
NELL'UNIVERSO
DEL COMUNE
DI VOLPAGO
DEL MONTELLO



Nel Comune di Volpago del Montello, da poco più di tre anni, è nata l'associazione "PIANETA ARGENTO" che accoglie le persone della terza età desiderose di partecipare ad occasioni conviviali, ricreative e culturali, promosse dall'associazione stessa.

L'Associazione è nata il 7 aprile 2016, quando è avvenuta la registrazione dell'atto costitutivo e dello statuto, mentre il 10 marzo 2017 è avvenuta l'inaugurazione della sede che il Comune ci ha assegnato in via del Medico, 3 - a Volpago del Montello. Nel tempo intercorso dal 07 aprile 2016 al 10 marzo 2017 il Comune ha messo a norma i locali.

Attualmente i locali della sede sono aperti 5 giorni la settimana, con i seguenti orari:

MARTEDÌ - MERCOLEDÌ - GIOVEDÌ - VENERDÌ - DOMENICA dalle 14.30 alle 18.00 (orario invernale) e dalle 15.30 alle 18.30 (orario estivo).

Le aperture sono rese possibili grazie alla preziosa collaborazione di una decina di volontari, i quali organizzano anche incontri conviviali e ricreativi.

Vi invitiamo a partecipare sia alle normali aperture giornaliere che alle varie iniziative che abbiamo avviato. In questo momento è possi-

bili partecipare ad un corso di ballo di gruppo, un corso di maglia e infine un corso di computer. Informiamo che la partecipazione alle attività è possibile con l'iscrizione all'Associazione la cui quota è di €10,00 annuali che comprende anche l'assicurazione.

Il consiglio Direttivo, per ora, è composto da 8 membri volontari:

CAUDURO Graziosa - presidente, GIOTTO Giuseppe, PANZIERA Armando, PIVA Gabriella, POZZOBON comm. Rosalio, RIGATTO Francesco, SEMENZIN Massimo, SIMIONI Antonio.

Considerato che a febbraio 2019 è previsto il rinnovo del Consiglio Direttivo, invitiamo fin d'ora, i soci che lo desiderano, a comunicarci la loro disponibilità a candidarsi alle prossime elezioni per portare nuove idee in seno all'Associazione.



Northfeet

CONTROLLO QUALITÀ CALZATURE, ACCESSORI E SPORTWEAR

info@northfeet.it - www.northfeet.it

NORTHFEET di Negrin Alberto

Via Schiavonesca Nuova, 395
SELVA DI VOLPAGO DEL MONTELLO (TV) - ITALIA
Tel. 0423.621888



chiuso
il lunedì

Barberia
salone per uomo
Vanni Zanesco



Via Cal Trevigiana, 1/C
Venegazzù di Volpago del Montello (TV)
Tel. 334.3773633 - vanzanne@libero.it

CAMPAGNA
NASTRO ROSA
2018

L'Amministrazione comunale di Volpago del Montello, Assessorato alle Politiche Sociali e Familiari ha aderito alla Campagna Nastro Rosa 2018, promossa dalla LILT, Lega Italiana per la Lotta ai Tumori, con una serie di iniziative.

Il Municipio è stato illuminato di rosa per tutto il mese di ottobre e nel territorio sono stati posizionati i nastri rosa che contraddistinguono questa campagna.

Il 19 ottobre, è stato proposto l'incontro, "Il tumore alla mammella: investiamo nella prevenzione". Erano presenti i relatori Dr. Gava, Presidente LILT sezione di Treviso e Primario della Radioterapia di Treviso che ha trattato il tema della prevenzione attraverso corretti stili di vita, la Dr.ssa Weiss, Radiologo e Senologo dell'Ulss 2 si è concentrata sull'importanza della diagnosi precoce, mentre il Dr. Rizzetto, Chirurgo Senologo Breast Unit Ulss 2 ha

illustrato le modalità operative del reparto di senologia. Se per una paziente è necessario subito l'intervento chirurgico, per un'altra può rendersi necessario, prima, il percorso radioterapico, utilizzando una metafora, il Dr. Rizzetto ha equiparato il percorso terapeutico da attivare per una donna al confezionamento di un abito da sposa, che deve calzare a pennello sulla persona. Moderatore dell'incontro è stato il Dr. Burelli, Direttore U.O.C. di chirurgia senologica Breast Unit Ulss 2.

Sabato 10 novembre inoltre grazie alla presenza del Camper della LILT in Piazza E. Bottani, venticinque donne residenti hanno potuto usufruire di una visita senologica gratuita.

Per sostenere la LILT nelle sue progettualità, di prevenzione, di trasporto per cure radioterapiche e di supporto psicologico e riabilitativo l'Amministrazione Comunale ha valutato di erogare alla LILT un contributo economico di 500,00 euro.

"È un grande piacere per me e l'Amministrazione avere aderito a questo progetto", afferma l'Assessore alle politiche sociali e familiari Manuela Bertuola, "in quanto ritengo che anche promuovere iniziative volte al benessere della popolazione qualifici il nostro operato.



Studio Eliana
Cura del corpo...

Noi siamo esperti nell'arte del massaggio.
Massaggio cranio sacrale
Massaggi defaticante / Massaggio decontratturante
Massaggio di riflessologia plantare / Massaggio linfatico
Massaggio anti cellulite / Percorso di rieducazione alimentare
Percorso wellness detossinante / Bagno Turco

Orario di Apertura Mar - Ven: 09:00 - 19:00 / Sabato: 09:00 - 18:00 / Dom - Lun: Chiuso

Via Luigi Pastro, 7 - Selva del Montello (TV) - Eliana **389.4296353**
santana.eliana86@gmail.com - www.elianaestetica.it

 Estetica Eliana  Servizio Whatsapp al **389.4296353**

SOGGIORNI
CLIMATICI 2018



L'Amministrazione comunale di Volpago del Montello da alcuni anni ha attivato una convenzione con i Comuni di Giavera del Montello, Nervesa della Battaglia e Trevignano per lo svolgimento dei soggiorni climatici per anziani.

Per cercare di soddisfare le molteplici esigenze nell'estate 2018 sono stati organizzati quattro soggiorni: uno termale ad Abano Terme, uno marino a Bibione, uno montano a Transacqua nel Primiero e uno montano a Levico. A Bibione e Levico, considerato che vi sono gli stabilimenti termali, c'è chi ha potuto usufruire delle cure.

Hanno partecipato com-

pletivamente un centinaio di persone provenienti dai comuni aderenti alla convenzione.

Partecipare ai soggiorni climatici per anziani è un'opportunità per sperimentare un periodo di vacanza fuori dall'ambiente ordinario di vita, fare nuove conoscenze e approfondire quelle già note, permette inoltre di partecipare ad iniziative ricreative-culturali sempre presenti nelle varie località di vacanza. La vacanza insieme è un modo per affrontare momenti di solitudine e liberare la mente, divertirsi e sorridere come si può vedere dalle foto.

Per permettere agli anziani di vivere un'esperienza, al di fuori della famiglia, in tranquillità, i Comuni garantiscono il trasporto e la presenza di un accompagnatore durante l'intero soggiorno, con costi a loro carico. La presenza dell'accompagnatore è un valore aggiunto in quanto oltre a garantire momenti di socializzazione anche strutturata e di ascolto individuale garantisce una supervisione costante delle singole situazioni personali. Per l'estate 2019 siamo già provvedendo all'organizzazione. Vi aspettiamo numerosi per informazioni rivolgersi all'Ufficio Servizi Sociali.



LE FAMIGLIE
IN RETE DEL
COMUNE DI
VOLPAGO
DEL MONTELLO

TAVOLO DI LAVORO



Se solo per una volta ti sei posto la domanda che cosa posso fare effettivamente io come persona, o noi come famiglia, per chi è in difficoltà; allora la risposta la puoi trovare conoscendo il progetto "Famiglie in rete" di VOLPAGO DEL MONTELLO

Si tratta di un progetto attivo dal 2008 presso questo comune e che vede la presenza di un gruppo di famiglie che in collaborazione con l'Ufficio Servizi Sociali e il consultorio familiare, sostengono altre famiglie in momentanea difficoltà.

Stare in rete significa essere prima di tutto una famiglia o una persona che ha voglia di donare agli altri un po' di sé, del proprio tempo, del proprio spazio, del proprio essere.

Essere in rete significa entrare in relazione con altre persone e famiglie, che vogliono mettersi in "gioco" e aprirsi alla comunità, significa dare sostegno alle famiglie che si trovano in un fase della propria vita un po' in salita.

Essere in rete significa donare normalità, vicinanza, quotidianità, aspetti semplici, ma così importanti per chi è in difficoltà. Le famiglie hanno un approccio naturale, ecologico e insieme agli operatori sono la forza del progetto "Famiglie in rete".

Dalla nascita del progetto ad oggi sono passati dieci anni... dieci anni di incontri e di scambi avvenuti tra le famiglie e gli operatori, di rapporti significativi che hanno permesso di costruire percorsi di vita più ricchi.

Quindi se hai voglia di conoscere questo progetto ti aspettiamo martedì 29 gennaio 2019 presso la Sala Luigi Pastro, Via Schiavonesca Nuova, 94. Ti racconteremo le nostre esperienze!



Ufficio servizi sociali -
assistente sociale Daniela
Reginato 0423/873420

Consultorio familiare -
educatore Sara Corazzin
0423/614986

Manuela Bertuola
Assessore
alle politiche sociali



LA FENICE
di Bardini Federico

Via Sambughè, 18
Povegliano (TV)
Tel. / Fax **0422.872376**
Cell. **347.9403272**
lafenice.bardini09@libero.it

ATTIVITÀ DELL'IMPRESA:

- Formazione massetti e alleggeriti di varia natura
- Posa isolamento acustico e termico
- Posa pavimentazioni quali piastrelle, betonelle, lastre di porfido, pietra di Prun
- Posa guaine bituminose e cementizie
- Stesura e compattazione ghiaini e stabilizzati per piazzali o marciapiedi
- Opere edili in genere come ripasso coperture, formazione mure di recinzione, piccoli scavi,
- Ristrutturazioni interne
- Rifacimento totale di terrazze o marciapiedi

FESTA
DELLO SPORT
SABATO 22
SETTEMBRE 2018

Sabato 22 settembre 2018 presso gli impianti sportivi del comune di Volpago del Montello si è svolta la decima edizione della Festa dello Sport. Si tratta di un evento di promozione dell'attività sportiva con l'importante collaborazione delle associazioni sportive locali e con la partecipazione di circa 450 alunni e relativi insegnanti delle scuole primarie del comune. Molti gli sponsor che hanno contribuito a rendere la Festa dello Sport una giornata unica, una manifestazione che sensibilizza all'importanza dell'attività fisica sia in tenera età sia in quella più matura.

La giornata ha avuto inizio alle 9.00 con il saluto del Sindaco di Volpago e della Preside dell'Istituto Comprensivo di Volpago. Hanno partecipato 22 associazioni sportive, con attività varie: arrampicata sportiva, arti marziali, atletica leggera, minibasket, calcio, calcio a 5, ciclismo, cinofilia, danza e country, ginnastica artistica, karate, scherma, sport per disabili, tennis, tiro con l'arco. Ipica e teatro.

Le associazioni hanno allestito degli stand messi a disposizione dall'amministrazione e, nel pomeriggio, hanno preparato delle esibizioni che si sono tenute parte sul palco, parte nelle varie aree attrezzate degli impianti stessi. Il pubblico, oltre a visitare gli stand delle asso-

ciazioni, ha potuto sperimentare le varie discipline e, nella palestra comunale, si sono cimentati con la parete artificiale di arrampicata sportiva. Le associazioni, ogni anno sempre di più, durante l'evento possono mostrare le loro abilità attraverso le esibizioni e promuovere i vari sport facendoli sperimentare direttamente ai visitatori: il poter mostrare, vedere e provare direttamente le discipline sportive è molto gradito sia dalle associazioni sia dal pubblico.

In particolare la partecipazione consistente delle scuole è un elemento molto importante per la diffusione dello sport tra i giovani e consente di confermare la Festa dello Sport come un importante punto di contatto tra le associazioni sportive e i ragazzi e uno degli eventi più importanti organizzati dal Comune di Volpago.

Nel pomeriggio è stato consegnato il premio Munari agli atleti che si sono distinti particolarmente nella loro carriera di atleti. L'amministrazione comunale ha indetto il bando per il Premio atleti meritevoli "Sandro Munari" 2018 con l'intenzione di promuovere e incentivare la pratica sportiva come valore formativo della persona, assegnando un riconoscimento a quei giovani che si sono distinti in ambito sportivo.



PAG. 23

**IL COMUNE DI TUTTI
GEMELLAGGIO
E PROMOZIONE
DEL TERRITORIO**

**GEMELLAGGIO
2019 A VOLPAGO
DALL' 11
AL 14 LUGLIO**



**VILLA GASPARINI
LOREDAN**

La storia del Gemellaggio nasce nel lontano 1985, sono già trascorsi oltre trent'anni da quando l'Amministrazione Comunale di Volpago del Montello ha gettato le basi per il Gemellaggio con la città di Bree.

In tutti questi anni, numerose famiglie di Volpago hanno ospitato e sono state ospiti di famiglie belghe. È stata per tutti una grande opportunità per instaurare nuove amicizie e una esperienza di vita reale per conoscere un Paese Europeo differente dal proprio.

Questi appuntamenti permettono quindi di destare sempre un grande entusiasmo e contribuiscono a rinsaldare i vincoli di amicizia e di reciproca conoscenza.

Nel 2019 la Settimana Europea si svolgerà nel Comune di Vol-

pago del Montello, da giovedì 11 a domenica 14 luglio. Le famiglie interessate ad ospitare una famiglia e a partecipare possono aver informazioni contattando l'Ufficio Cultura e Sport del Comune: tel. 0423873481/2 e-mail: cultura@comune.volpago-del-montello.tv.it.

Il modulo di adesione è scaricabile dal sito internet www.comune.volpago-del-montello.tv.it dove è possibile trovare anche una breve nota informativa sulla storia del Gemellaggio.

Il termine per le adesioni è venerdì 11 gennaio 2019.

Confidiamo nelle famiglie, che ringraziamo fin d'ora, affinché diano la propria disponibilità ad accogliere gli ospiti e a partecipare numerose!



Sabato 13 e 20 ottobre 2018 si sono svolte le visite in Villa Gasparini Loredan, per un totale di quattro incontri, distribuiti tra mattino e pomeriggio, durante le due giornate. La partecipazione dei cittadini è stata numerosa. Già a pochissimi giorni dalla promozione dell'evento si è registrato un tutto esaurito. Dato il valore storico della Villa, la sua bellezza, l'importanza della sua tradizione e del ricordo in tutti i compaesani, la Villa è stata candidata al progetto del FAI "I luoghi del cuore". Un progetto per dare un futuro ai luoghi di Italia, a tutti i siti per noi speciali perché legati alla nostra identità e alla nostra memoria, per preservarli, proteggerli e farli conoscere. Tutti i partecipanti all'evento hanno firmato affinché la Villa possa diventare il nostro "luogo del

cuore" e in molti hanno continuato a firmare la petizione nei giorni successivi, recandosi in biblioteca.

Ogni visita è durata circa un'ora e mezza. La prima mezzora si è svolta all'interno della chiesa di Venegazzù, dove l'architetto Alessandro Facchin attraverso l'ausilio di immagini ha ripercorso la storia della villa soffermandosi su alcuni dettagli architettonici e paesaggistici legati alla struttura e alla chiesa stessa.

Successivamente si è raggiunta la Villa studiandone approfonditamente gli esterni e l'interno della Sala Egiziana. L'evento ha riscosso l'interesse di un pubblico eterogeneo: bambini, giovani, anziani e adulti. Dato l'enorme successo l'Amministrazione comunale spera di poter ripetere l'iniziativa.

**IL PERCORSO
VERSO L'EX
POLVERIERA**

L'Amministrazione ha di recente iniziato un percorso di progettazione partecipata in collaborazione con l'architetto Moreno Baccichet per lo sviluppo della Ex Polveriera. Il professor Baccichet da più di un decennio si impegna nello studio della storia insediativa del territorio e, in modo particolare, delle questioni legate alla storia dell'architettura e dell'urbanistica analizzate con taglio storico-geografico.

Questo percorso ci permetterà di coinvolgere il territorio nell'ideare il prossimo futuro della Ex Polveriera acquisita dal nostro Comune e dalla nostra Amministrazione a marzo di quest'anno. Si è già tenuta la prima serata di incontro pubblico a S.Maria della Vittoria a novembre e si proseguirà con altre due serate di incontro della cittadinanza in date da definirsi.

Verranno inoltre coinvolti i portatori di interesse privati per delineare alla fine del lavoro una progettualità condivisa: il nostro indirizzo sarà quello di rispettare la natura e la preservazione della stessa, senza dimenticare uno sviluppo turistico eco compatibile con l'utilizzo dei

fabbricati esistenti e ancora proporre una didattica per gruppi di giovani e appassionati di ambiente e di conoscenza della flora e della fauna presenti in questo luogo. Sarà un progetto lungo e impegnativo che cambierà aspetto passo dopo passo, noi ci stiamo impegnando molto e siamo convinti che questo luogo pubblico del Montello cambierà le sorti e la conoscenza della nostra collina.

Dall'altra parte anche la memoria storica legata al suo precedente utilizzo deve essere mantenuta e compresa, molte persone che hanno lavorato e sono passati di qua hanno il diritto di poter rievocare ricordi ed emozioni ad essa legati.

Stiamo anche pensando ad organizzare delle visite guidate e mirate all'interno proprio per portare avanti poi la progettazione assieme ai cittadini.

Vi attendiamo per dialogare e decidere assieme del nostro futuro.

Alesia Rigatti
Assessore al turismo,
gemellaggio, promozione e
salvaguardia del territorio,
Sport

AUTODEMOLIZIONI

Rizzardo

- Ricambi auto
- Ampio magazzino

RIZZARDO srl

Sede legale
Via Cavour, 16
Montebelluna (TV)

Sede operativa
Via Feltrina, 13/A
Volpago del Montello (TV)
Tel. 0423.622019
Fax 0423.676365



**EVENTI E
MANIFESTAZIONI**

L'Assessorato alla Cultura si è fortemente impegnato in due direzioni: dare spazio e rilevanza alle associazioni, coordinandone il più possibile le attività, ed organizzare quegli eventi e manifestazioni ritenute importanti per il territorio che non sono attuabili o non attuate dal mondo associativo.

Dare spazio e peso alle associazioni significa dare libertà e responsabilità ai cittadini organizzati per il raggiungimento dei fini da loro ritenuti rilevanti. È certamente un impegno notevole da parte dell'Amministrazione quello di seguire, supportare, modificare, incanalare

e soprattutto coordinare i numerosi eventi, attuando funzioni di completamento e di integrazione. In questo senso traduciamo nella vita politica comunitaria una idea globale dell'uomo nella società: il fulcro dell'attività rimane l'individuo in relazione con gli altri, responsabile, libero e indipendente.

A seguire, un breve riassunto delle manifestazioni e degli eventi patrocinati o direttamente organizzati dall'Amministrazione Comunale.

Dott. Alessandro Mazzochel
Assessore alla Cultura e
Associazioni

**LABORATORIO DI NATALE
IN BIBLIOTECA**

Venerdì 21 dicembre
ore 17.00

**CONCERTO DI NATALE
DEI CORI DEL COMUNE
DI VOLPAGO**

Chiesa Parrocchiale di
Volpago del Montello
Sabato 22 dicembre
ore 20.30

**PASSEGGIATA D'INVERNO
SU A GROTA A MAGNAR
CACHI**

Mercoledì 26 dicembre
partenza ore 09.30 dal
piazzale della Chiesa di
Selva del Montello.

**CONCERTO D'EPIFANIA
AMICI DEL PRESEPIO
DI VENEGAZZÙ**

Chiesa Parrocchiale di
Venegazzù
Domenica 6 gennaio
ore 16.30

**CONCERTO DI NATALE
CORO MAGICHE NOTE
DI SELVA**

Chiesa Parrocchiale di Selva
del Montello
Domenica 13 gennaio
ore 15.30

**SFILATA CARRI
ALLEGORICI**

domenica 20 gennaio 2019
ore 14.30



BIBLIOWEEK

La provincia di Treviso dal 2008 promuove l'iniziativa Biblioweeek: una settimana di promozione delle biblioteche della Marca trevigiana, del loro patrimonio e dei loro servizi. Quest'anno nella biblioteca di Volpago del Montello, dal 12 al 21 ottobre, sono state realizzate diverse iniziative ed incontri nello spirito del Biblioweeek: letture animate sia per bambini sia per adulti, laboratori e incontri con l'autore.

Il primo incontro ha avuto luogo nella pasticceria "La dolceria di Amalia". Un evento dedicato a tutti gli adulti curiosi di sperimentare l'emozionante connubio tra cibo e parola. Le bibliotecarie hanno scelto alcuni romanzi in cui la pasticceria gioca un ruolo fondamentale, selezionando dei brani particolarmente significativi, letti da Michela Pontello che attraverso un uso sapiente della voce e dell'interpretazione ha saputo evocare gusti e sapori. La let-

tura dei brani è stata accompagnata dall'assaggio dei dolci protagonisti.

Domenica 14 ottobre in biblioteca, invece, sono stati organizzati due laboratori "Coccole di parole" e "Rime per le mani", gestiti da Giovanna Pezzetta.

Mercoledì 17 ottobre si è tenuto l'incontro con lo scrittore Paolo Malaguti, autore del libro "Prima dell'Alba" e finalista in cinquina al premio strega 2017 con La reliqua di Costantinopoli. Lo scrittore durante l'incontro ha raccontato dei protagonisti del libro, di tutta la fase di ricerca sulle persone e fatti storici, compiuta prima e durante la scrittura del romanzo, che può essere definito un "giallo storico".

Infine il Biblioweeek si è concluso con un'ultima lettura animata avvenuta venerdì 19 ottobre a cura de "L'angolo di Gedeone", un incontro che ha coinvolto i bambini dai 7 ai 10 anni.



MONTELVINI s.r.l.
via Cal Trevigiana, 51
31040 Venegazzù di Volpago del Montello (TV)
T +39 0423 8777 F +39 0423 621303
www.montelvini.it - montelvini@montelvini.it

1881

I PAESAGGI NASCOSTI DI VOLPAGO DEL MONTELLO



COSÌ È NATA L'ASSOCIAZIONE ARTISTICA GRECALE DI VOLPAGO DEL MONTELLO

Associazione Culturale
GRECALE

La biblioteca di Volpago del Montello, il ventotto settembre, attraverso l'evento "Volpago segreta", dedito alla sensibilizzazione e alla riscoperta del paesaggio che viviamo quotidianamente, ha aderito alla maratona di lettura promossa dalla Regione Veneto, in ricorrenza della giornata Il Veneto Legge 2018.

La manifestazione si è svolta nella forma di una passeggiata serale, suddivisa in tre tappe, in ognuna delle quali lettori volontari ed altri appartenenti all'associazione de "L'angolo di Gedeone" hanno letto passi di romanzi sia per gli adulti sia per i bambini, i quali, oltre ad abbandonarsi al piacere dell'ascolto di una bella storia, hanno potuto partecipare a dei laboratori creativi, realizzando una piccola lanterna che li ha accompagnati per tutto il tragitto. I cittadini che hanno partecipato alla maratona hanno potuto godere non solo delle letture curate dalla biblioteca, ma anche di una breve introduzione storica al luogo, degli interventi musicali realizzati dagli allievi dell'istituto Musica-

La Associazione nasce nel 2011 dalla volontà di tre amici, Giancarlo, Gino e Gioacchino amanti delle Belle Arti, di formare un gruppo di artisti locali per poter fare Arte, a seguito anche della richiesta del Comune di Volpago del Montello.

Questo gruppo, si è reso disponibile ad affrontare questa sfida, che richiedeva una forte volontà di programmare eventi futuri, sia come esposizioni, corsi ecc, sia per portare avanti i giovani del territorio.

Il nome dell'associazione è nato pensando al "Vento" che soffia da nord-est, un vento di Arte e Cultura, che si espande su tutto il territorio dell'Italia.

Da allora, l'associazione è cre-

le Malipiero, e di un momento di ristoro a cura dell'Ass. Mensa scolastica Don Biagio Macagnan.

In Villa Schippa, prima tappa, con la gentile accoglienza del proprietario Eleuterio Schippa, hanno avuto inizio le prime letture della maratona. L'intervento musicale ha visto protagonista Massimo Scattolin, uno dei più famosi e migliori esecutori di chitarra, conosciuto sia in Europa sia nelle Americhe. A valorizzazione del paesaggio Villa è stato letto un passo del romanzo Il grande Gatsby.

Presso il vecchio Maglio, la seconda tappa, i partecipanti hanno potuto ricordare e riscoprire gli strumenti e l'antico lavoro del fabbro. La passeggiata si è conclusa nell'orto urbano curato da Fabio Granzotto e da sua moglie Chiara Poloni. Con il calare del sole e l'infittirsi del buio l'atmosfera si è fatta ancora più suggestiva. L'orto illuminato dalle candele e dalle lanterne ha ospitato le ultime letture che hanno accompagnato i partecipanti in un viaggio attraverso le meraviglie della natura.

sciuta di numero e ad oggi siamo oltre 35 artisti che si destreggiano nelle varie arti, (disegno-pittura in tutte le sue variazioni, incisione, scultura, fotografia) e ha organizzato più di 30 eventi (personali, collettive, corsi, eventi) collaborando con varie strutture (Casa di Riposo, Casa Famiglia, Scuole e altre associazioni), organizzando dei corsi di disegno e pittura con appuntamenti fissi mensili. Attualmente l'associazione ha una sede in Via del Medico a Volpago del Montello ed è coinvolta nelle vari eventi della zona.

A nome dell'Associazione:
Giancalo Poloni, Gioacchino Merlo e Gino Rizzardo

LONDON SCOTTISH REGIMENT



SERVIZIO MENSA SCOLASTICA E PASTI A DOMICILIO



**ASSOCIAZIONE MENSA SCOLASTICA
DON BIAGIO MACCAGNAN**



Sabato 16 giugno, in occasione del Centenario della Prima Guerra mondiale, si è esibita a Volpago del Montello la banda di cornamuse "London Scottish Regiment", cerimoniere ufficiale di Buckingham Palace e importante formazione militare costituita nel 1859 ed ancor oggi attiva. La banda è il più antico gruppo di cornamuse al mondo, vestendo ancora l'uniforme del 1860. La presenza a Volpago del Montello della banda britannica ha avuto un'importante valenza simbolica nella celebrazione alla memoria del primo conflitto mondiale, in quanto durante la Grande Guerra le truppe inglesi hanno avuto un ruolo significativo negli ultimi mesi del conflitto, in particolare nel-

A seguito di un bando di progettazione concluso a giugno di quest'anno, la gestione del servizio mensa scolastica e a domicilio per anziani, è stato confermato all'Associazione Mensa Scolastica Don Biagio Maccagnan di Volpago del Montello.

L'Associazione è una realtà locale consolidata che, in collaborazione con il Comune, propone per il prossimo triennio di sviluppare un servizio mensa e pasti a domicilio orientato alla sana alimentazione e all'educazione alimentare, valorizzando le realtà locali e il piacere della buona tavola.

È un'associazione di genito-

le battaglie combattute lungo le sponde del Piave. Infatti, tra i vari reggimenti che si sono dati battaglia nel nostro territorio è annoverato proprio il "London Scottish Regiment".

Prima del concerto, la banda ha potuto vivere un momento di confronto e condivisione pranzando insieme agli Alpini di Volpago e all'Amministrazione comunale. Le cornamuse hanno intonato alcune melodie di repertorio e infine "La canzone del Piave". Alle prime note de il Piave mormorava calmo e placido tutti i presenti hanno vissuto un forte momento di commozione e di memoria. La banda di Cornamuse oltre a Volpago si è esibita anche nelle piazze dei comuni limitrofi.

ri senza scopo di lucro, della quale tutti i genitori degli alunni frequentanti le scuole di Volpago del Montello sono soci di diritto.

Consapevoli dell'importanza della sana alimentazione, l'Associazione sceglie materie prima di qualità, preferibilmente biologiche, fornitori locali ed è attenta ad evitare sprechi alimentari e a variare il suo servizio a seconda delle esigenze di diete particolari dei suoi utenti. L'Associazione propone di offrire un supporto agli insegnanti e di organizzare incontri aperti a tutti i genitori. Durante gli incontri verranno trattati temi legati alla sana alimentazione e ai disturbi alimentari. L'Associazione infine, come già efficacemente fatto in passato, continua a rendersi disponibile a collaborare col mondo delle associazioni in eventi e manifestazioni dove poter riflettere sugli stili di vita salutari.

Sul sito www.associazione-mensamaccagnan.it potrete scoprire news e informazioni sull'attività dell'associazione.

Dott. Alessandro Mazzochel
Assessore alla Cultura
e Associazioni

LISTA CIVICA
VOLPAGO MODINI
SINDACO

LISTA CIVICA
PER VOLPAGO –
GROSSO SINDACO

Innanzitutto un saluto a tutti i cittadini di Volpago e un augurio di Buone Feste ma soprattutto che il 2019 porti serenità e salute. Nel corso dell'ultimo anno abbiamo cercato di collaborare con l'amministrazione in modo propositivo, critici dove serviva, ma sempre nell'ottica di far vedere le cose dalla parte del cittadino. In prospettiva vorremmo che la maggioranza che amministra il Comune possa prendere in considerazione nuovi aspetti, quali:

- Installare delle colonnine per la ricarica elettrica dei veicoli nella zona antistante il municipio, vista la possibilità di averle gratuitamente o con contributi dell'Enel stessa. Così da attrarre nel nostro comune anche un turismo proiettato alla mobilità elettrica.
- Creare un raccoglitore presso il municipio al fine di poter raccogliere suggerimenti piuttosto che lamenti da parte dei cittadini, anche sul funzionamento dei vari reparti. In al-

ternativa realizzare uno spazio ascolto degli stessi come promosso da consiglieri durante la campagna elettorale.

- Creare delle commissioni coinvolgendo anche le minoranze per condividere:
 - Lo sviluppo della piazza di Selva;
 - L'utilizzo del sito della Polveriera;
 - La realizzazione delle ciclabili per Montebelluna e per Giavera del Montello;
 - Il dialogo con la SIS per realizzare le mitigazioni ambientali lungo la superstrada Pedemontana.
 - Installare dei cestini portari-fiuti lungo la ciclabile.
 - Fare un censimento di disabili e anziani non autosufficienti del Comune, al fine di dare aiuti specifici alle famiglie che li accudiscono sia in termini economici che sociali.

Lucio Modini
e Carla Calcagnotto

Quello appena trascorso è stato un anno molto intenso ed impegnativo per noi della "Lista Civica per Volpago". Abbiamo promosso diverse iniziative, che hanno spesso fatto da stimolo all'Amministrazione per delle scelte condivisibili; altre volte abbiamo sollevato problemi e non abbiamo risparmiato critiche.

A dicembre 2017 abbiamo svolto azioni di volantaggio e informazione sul progetto della centrale elettrica di Terna, prevista nella campagna tra Belvedere e Selva in un'area di 80.000 mq. Siamo soddisfatti che il Consiglio Comunale (seguito poi da altri 17 Comuni) abbia detto un secco no a questo progetto, spazzando via anche l'iniziale ipotesi di costruire la centrale

in area di cava.

A febbraio 2018 siamo intervenuti sul tema dell'ex ferrovia Nervesa-Montebelluna, la cui sistemazione stava provocando un taglio indiscriminato di molti alberi di pregio. Provvidenziale è stata la collaborazione degli Amici Bosco Montello, che si sono prestati gratuitamente a segnare gli alberi da salvaguardare dal taglio. Peraltro quell'intervento è servito a ben poco, dato che nel frattempo la vegetazione si è di nuovo sviluppata, senza un effettivo recupero del percorso.

In Consiglio si è votata la definitiva acquisizione dell'ex Polveriera, per cui ci siamo battuti fin dall'inizio di questo mandato amministrativo, chiedendo anche un consiglio straordinario. Ora sosterremo

la progettazione partecipata per il suo riutilizzo, affinché diventi un fiore all'occhiello del nostro territorio e patrimonio di tutti.

Abbiamo richiesto poi un'altra importante apertura al pubblico, quella di Villa Spineda-Loredan-Gasparini di Venegazzù, promuovendo una raccolta firme affinché divenga un sito tutelato dal Fondo Ambiente Italiano: apprezziamo le iniziative intraprese dal Comune e da alcuni cittadini per una sua maggiore valorizzazione.

Più volte abbiamo sollecitato, a tutela della popolazione residente, la stretta attuazione del nuovo regolamento comunale sull'uso dei prodotti fitosanitari, in particolare per quanto riguarda i controlli e la messa al bando del "Glifosato". Le risposte arrivate non sono state per nulla soddisfacenti e tranquillizzanti.

Sul fronte della sicurezza, pur condividendo l'iniziativa di Controllo del Vicinato, non la riteniamo sufficiente ad arginare gli episodi di furti e rapine, purtroppo in aumento nel nostro territorio; riteniamo si sia fatto ben poco su questo fronte e che sia evidente a tutti il bisogno di maggiori telecamere e controlli delle forze dell'ordine. Per quanto riguarda la Superstrada Pedemontana Veneta, abbiamo reso pubblico il ritrovamento lungo il tracciato di

una discarica a Selva nei pressi di via Fornace Vecchia, depositando un esposto ai Carabinieri Forestali di Treviso e segnalando il fatto ad Arpav e Ministero dell'Ambiente. Della discarica si è occupata anche una troupe della trasmissione "Report".

Inoltre sul tema delle regolari attività di cava, oltre ai normali controlli sullo scavato, abbiamo sollecitato ulteriori accertamenti anche sui materiali ivi depositati.

Infine abbiamo pubblicamente segnalato le troppe e sempre più frequenti assenze in Giunta e in Consiglio dell'Assessore al bilancio, chiedendo un cambio di rotta che ha portato alle dimissioni e alla nomina di un nuovo assessore.

Attraverso il nostro sito www.civicapervolpago.it, la nostra pagina Facebook e il nostro canale Telegram continuiamo la nostra opera di informazione, per rendere maggiormente visibili notizie e dati, che altrimenti rischiano di sfuggire. Lo faremo anche attraverso il nostro notiziario "Informa Civica", di cui a breve uscirà il secondo numero.

Sebastian Grosso - Anna
Pastro - Laura Sartor
e tutto il gruppo della
"Lista Civica per Volpago -
Grosso Sindaco"

FALEGNAMERIA
POZZEBON D. & M. SNC
di POZZEBON Diego e Michela

SERRAMENTI con MARCHIO CE
e ARREDAMENTI su MISURA CASA e UFFICIO

Pozzebon Diego - cell. 339.2631215

Via dei Cauduri, 28 - Selva del Montello (TV)
tel. e fax 0423.620494 - office@falegnameriapozzebon.it
www.falegnameriapozzebon.it



CASH & CARRY
L'INGROSSO PER LA RISTORAZIONE

Via Schiavonesca Nuova, 228 - Selva di Volpago del Montello (TV)
Tel. 0423.621938 - Fax 0423.620116 - info@ingrosfresco.com
www.ingrosfresco.com

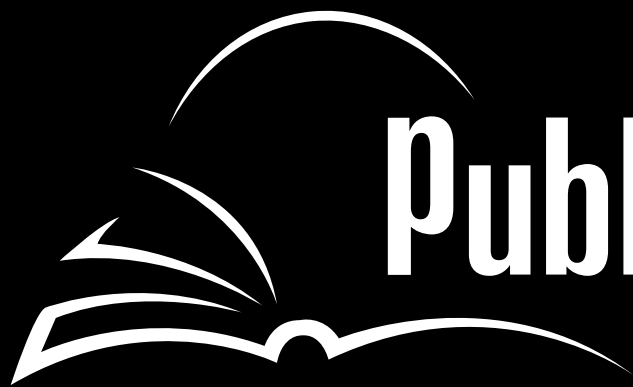

Pubbliservice.info

La tua stampa & grafica di fiducia

1250

BIGLIETTI
DA VISITA

DA € **17**+IVA

5000

PIEGHEVOLI

€ **105**+IVA

10000

VOLANTINI
A5

€ **90**+IVA

250

LOCANDINE

€ **50**+IVA

5000

CARTOLINE
10X15

€ **39**+IVA

5000

VOLANTINI
15X20

€ **54**+IVA



NOVITÀ

**STAMPA LA TUA T-SHIRT
CON LA TUA GRAFICA A**

Offerta valida solo su maglie bianche con stampa fronte

€10

INVECE DI €18

VISITA IL NOSTRO SITO pubbliservice.info PER TUTTE LE NOSTRE OFFERTE!

Via Raffaello, 29

(ZONA SPZ)

Mogliano V.to (TV)



Tel. 041 5937012



info@pubbliservice.info

••••• NUOVA SEDE CON AMPIO PARCHEGGIO! •••••

CONTINUA A STARE BENE

INIZIA DA CIÒ CHE SAI FARE

PALESTRA IN ACQUA



ELASTICITÀ **DIVERSA TONICITÀ** **DIVERSIFICAZIONE** **DIVERSO DIVERTIMENTO**



Centro Sportivo HOF - Via Carrer, 7 - 31040 Nervesa della Battaglia (TV) T. 0422 885466

www.palestrainacquatreviseo.it